МІНІСТЕРСТВО ОСВІТИ І НАУКИ УКРАЇНИ
КИЇВСЬКИЙ УНІВЕРСИТЕТ ТУРИЗМУ, ЕКОНОМІКИ І ПРАВА

ОСВІТНЯ ПРОГРАМА

«Право»

підготовки здобувачів вищої освіти

на другому (магістерському) рівні

за спеціальністю 081 Право

галузі знань 08 Право

«Схвалено вченою радою КУТЕП
протокол № 1 від «31» серпня 2020 р.
Ректор_____В.К. Федорченко

Київ – 2020

ЛИСТ ПОГОДЖЕННЯ
Освітньої (виробничої) програми «Право»
другого (магістерського) рівня вищої освіти
за спеціальністю 081 Право
галузі знань Право

РЕКОМЕНДОВАНО
Кафедрою цивільного права та правового забезпечення туризму
Київського університету туризму, економіки і права
протокол № 1 від 27 серпня 2020 року

Завідувач кафедри _____ Н.В. Федорченко

ПОГОДЖЕНО
Вченою радою юридичного факультету
Київського університету туризму, економіки і права
протокол №1 від 28 серпня 2020 р.

Голова вченої ради
юридичного факультету _____ О.В. Фатхутдінова

ЗАТВЕРДЖЕНО
Вченою радою Київського університету туризму, економіки і права
протокол № 1 від 31 серпня 2020 р.

Голова вченої ради _____ В.К. Федорченко

НАДАНО ЧИННОСТІ ТА ВВЕДЕНО В ДІЮ
Наказ ректора Київського університету туризму, економіки і права
№ 23 від «13» жовтня 2020 р.

ПЕРЕДМОВА

Освітня програма є нормативним документом, який регламентує нормативні, компетентністні, кваліфікаційні, організаційні, навчальні та методичні вимоги підготовки магістрів у галузі знань 08 «Право», за спеціальністю 081 «Право».

Освітня програма заснована на компетентністному підході підготовки магістрів у галузі знань 08 «Право», за спеціальністю 081 «Право», спеціалізація - «Цивільне та трудове право».

Освітня програма розроблена робочою групою у складі:

1. **Федорченко Н.В.** доктор юридичних наук, професор, професор кафедри цивільного права та правового забезпечення туризму (гарант освітньої програми);
2. **Фатхутдінова О.В.** кандидат юридичних наук, доктор філософських наук, професор, професор кафедри загальноюридичних дисциплін;
3. **Максимова Л.О.** кандидат юридичних наук, доцент, професор кафедри загальноюридичних дисциплін;
4. **Камінська Н.С.** доцент кафедри цивільного права та правового забезпечення туризму

Рецензії-відгуки зовнішніх стейкхолдерів:

Вавжинчук Сергій Ярославович - доктор юридичних наук, доцент, професор кафедри трудового права та права соціального забезпечення юридичного факультету Київського національного університету імені Тараса Шевченка;

Гриняк Андрій Богданович - доктор юридичних наук, професор, завідувач відділу проблем приватного права Науково-дослідного інституту приватного права і підприємництва імені академіка Ф.Г. Бурчака Національної академії правових наук України;

Рижий Віктор Іванович – кандидат юридичних наук, доцент, Заслужений юрист України, Президент ПП «Юридичне бюро Рижого»;

Голубаха Ігор Анатолійович – Голова Всеукраїнської асоціації туроператорів, Президент туристичної компанії «Гамалія»;

Марченко Володимир Миколайович – Президент Нотаріальної палати України.

Освітня програма не може бути повністю або частково відтворена, тиражована та розповсюджена без дозволу Київського університету туризму, економіки і права.

1. Профіль освітньої програми зі спеціальності 081 Право

1. Загальна інформація	
Повна назва вищого навчального закладу та структурного підрозділу	Київський університет туризму, економіки і права Юридичний факультет Кафедра цивільного права та правового забезпечення туризму
Ступінь вищої освіти та назва кваліфікації мовою оригіналу	Другий (магістерський) рівень вищої освіти Освітня кваліфікація: магістр права
Офіційна назва освітньої програми	«Право»
Тип диплому та обсяг освітньої програми	Диплом магістра, одиничний 90 кредитів ЄКТС, термін навчання 1 рік 4 місяці (денна форма навчання)
Наявність акредитації	Міністерство освіти і науки України Сертифікат №1185051, серія НІ-IV від 26.04.2017 р. Термін дії - до 1 липня 2027 року
Цикл/рівень	Національна рамка кваліфікацій України (НРК України) - 7 рівень Європейська рамка кваліфікацій для навчання впродовж життя (EQF LLL) - 7 рівень Європейський простір вищої освіти (HPFQ EHEA) - другий цикл
Передумови	Наявність ступеня бакалавра або освітньо-кваліфікаційного рівня спеціаліст; позитивні результати єдиного вступного іспиту з іноземної мови (ЄВІ) та єдиного фахового вступного випробування (ЄФВВ)
Мова(и) викладання	Українська мова
Термін дії освітньої програми	До завершення повного циклу навчання
Інтернет – адреса постійного розміщення опису освітньої програми	http://kutep.ua
2. Мета освітньої програми	
Метою освітньої програми «Право» є підготовка магістрів з права, які володіють поглибленими теоретичними знаннями та практичними вміннями і навичками, достатніми для успішного виконання професійних обов'язків, здатні займатися правотворчою, правозастосовною, експертно-консультаційною та організаційно-управлінською діяльністю.	
3. Характеристика програми	

Предметна область (галузь знань, спеціальність)	Галузь знань 08 «Право» Спеціальність 081 «Право» Об'єктом вивчення є право як соціальне явище, вивчення якого грунтується на правових цінностях та принципах пріоритетного захисту прав та основних свобод людини Теоретичний зміст предметної області складає формування знань про творення права, його тлумачення та застосування, правові принципи, а також зміст правових інститутів базових галузей права Цілі навчання: формування компетентностей необхідних для розуміння природи функцій права, застосування і змісту його основних правових інститутів Методи та методики: загальнонаукові та спеціальні методи пізнання правових явищ; методики з правової оцінки поведінки діяльності індивідів і соціальних груп, ідентифікації правової проблеми та її вирішення на основі принципів права; інформаційно-комунікативні технології Інструменти та обладнання: сучасне інформаційно-комунікативне обладнання; інформаційні ресурси та програмні продукти, що застосовуються в правовій діяльності.
Орієнтація освітньої програми	Освітня програма має прикладний характер: структура програми передбачає динамічне, інтегративне та інтерактивне навчання. Програма пропонує комплексний підхід до здійснення діяльності в державно-правовій сфері та реалізує це через навчання та практичну підготовку. Дисципліни та модулі, включені в програму, орієнтовані на актуальні напрями, в рамках яких можлива подальша професійна та наукова кар'єра магістра.
Основний фокус освітньої програми та спеціалізації	Освітня програма спрямована на отримання студентами необхідного обсягу знань та практичних навичок необхідних фахівцям у сфері права. Програма пропонує комплексний підхід до вирішення сучасних правових проблем в галузі цивільного, господарського, трудового права на локальному, регіональному, національному та міжнародному рівнях (в галузі права).
Особливості Програми	Програма розвиває перспективи практичного опанування та вільного орієнтування в системі права та законодавства, вказує орієнтири сучасного розвитку правової системи. Програма виконується в активному дослідницькому середовищі та поєднує проходження виробничої практики в установах та організаціях, які здійснюють діяльність з правозастосування, а також у судових та правоохоронних органах
4. Придатність випускників до працевлаштування та продовження навчання	
Придатність до працевлаштування	Фахівець із кваліфікацією магістр з права може займати посади в органах прокуратури, адвокатури, нотаріату, судових та правоохоронних органах, органах державної влади та місцевого самоврядування, тур фірмах, готелях.
Подальше навчання	Можливе подальше продовження освіти за третім (освітньо-науковим) рівнем вищої освіти для отримання наукового

	ступеня доктора філософії.
5. Викладання та оцінювання	
Викладання та навчання	Студентоцентроване, проблемно-орієнтоване, інтегроване. Викладання проводиться у вигляді: лекцій, семінарів, практичних занять, консультацій, тренінгів, самостійної роботи студентів, наукової, педагогічної, дослідницько-аналітичної практики.
Оцінювання	Тестування, підготовка презентацій, усні та письмові екзамени, ПМК, захист звітів з практики. Форма державної атестації - складання єдиного державного кваліфікаційного іспиту
6. Програмні компетентності	
Інтегральна компетентність	Здатність розв'язувати складні професійні завдання та практичні проблеми в галузі права при здійсненні професійної діяльності та науково-дослідної роботи.
Загальні компетентності (ЗК)	ЗК1. Здатність до абстрактного мислення, аналізу та синтезу. ЗК2. Здатність проводити дослідження на відповідному рівні. ЗК3. Здатність до пошуку, оброблення та аналізу інформації з різних джерел. ЗК4. Здатність до адаптації та дії в новій ситуації. ЗК5. Здатність спілкуватися іноземною мовою у професійній сфері як усно, так і письмово. ЗК6. Здатність генерувати нові ідеї (креативність). ЗК7. Здатність приймати обґрунтовані рішення. ЗК8. Здатність спілкуватися з представниками інших професійних груп різного рівня (з експертами з інших галузей знань/видів економічної діяльності). ЗК9. Здатність працювати в міжнародному контексті. ЗК10. Здатність розробляти проекти та управляти ними.
Спеціальні (фахові, предметні) компетентності	СК1. Здатність застосовувати принципи верховенства права для розв'язання складних задач і проблем, у тому числі, у ситуаціях правової невизначеності. СК2. Здатність аналізувати та оцінювати вплив правової системи Європейського Союзу на правову систему України. СК3. Здатність аналізувати та оцінювати вплив Конвенції про захист прав людини та основоположних свобод, а також практики Європейського суду з прав людини на розвиток правової системи та правозастосування в Україні. СК4. Здатність оцінювати взаємодію міжнародного права та міжнародних правових систем з правовою системою України. СК5. Здатність використовувати сучасні правові доктрини та принципи у правотворчості та в процесі застосовування інститутів публічного і приватного права, а також кримінальної юстиції. СК6. Здатність обґрунтовувати та мотивувати правові рішення, давати розгорнуту юридичну аргументацію. СК7. Здатність застосовувати знання та розуміння основних засад (принципів) та процедур судочинства в Україні.

	СК8. Здатність застосовувати медіацію та інші правові інструменти альтернативного позасудового розгляду та вирішення правових спорів. СК9. Здатність застосовувати міждисциплінарний підхід в оцінці правових явищ та правозастосовній діяльності. СК10. Здатність ухвалювати рішення у ситуаціях, що вимагають системного, логічного та функціонального тлумачення норм права, а також розуміння особливостей практики їх застосування. СК11. Здатність критично оцінювати ефективність представництва і захисту прав, свобод та інтересів клієнтів. СК12. Здатність розвивати та утверджувати етичні стандарти правничої діяльності, стандарти професійної незалежності та відповідальності правника. СК13. Здатність доносити до фахівців і нефахівців у сфері права інформацію, ідеї, зміст проблем та характер оптимальних рішень з належною аргументацією. СК14. Здатність самостійно готувати проекти нормативно-правових актів, обґрунтовувати суспільну обумовленість їх прийняття, прогнозувати результати їх впливу на відповідні суспільні відносини. СК15. Здатність самостійно готувати проекти актів правозастосування, враховуючи вимоги щодо їх законності, обґрунтованості та вмотивованості.

7. Програмні результати навчання

ПРН1. Оцінювати природу та характер суспільних процесів і явищ, і виявляти розуміння меж та механізмів їх правового регулювання.
ПРН2. Співвідносити сучасну систему цивілізаційних цінностей з правовими цінностями, принципами та професійними етичними стандартами.
ПРН3. Проводити збір, інтегрований аналіз та узагальнення матеріалів з різних джерел, включаючи наукову та професійну літературу, бази даних, цифрові, статистичні, тестові та інші, та перевіряти їх на достовірність, використовуючи сучасні методи дослідження.
ПРН4. Здійснювати презентацію свого дослідження з правової теми, застосовуючи першоджерела та прийоми правової інтерпретації складних комплексних проблем, що постають з цього дослідження, аргументувати висновки.
ПРН5. Вільно спілкуватися правничою іноземною мовою (однією з офіційних мов Ради Європи) усно і письмово.
ПРН6. Обґрунтовано формулювати свою правову позицію, вміти опонувати, оцінювати докази та наводити переконливі аргументи.
ПРН7. Дискутувати зі складних правових проблем, пропонувати і обґрунтовувати варіанти їх розв'язання.
ПРН8. Оцінювати достовірність інформації та надійність джерел, ефективно опрацьовувати та використовувати інформацію для проведення наукових досліджень та практичної діяльності.
ПРН9. Генерувати нові ідеї та використовувати сучасні технології у наданні правничих послуг.
ПРН10. Аналізувати взаємодію міжнародного права та міжнародно-правових систем з правовою системою України на основі усвідомлення основних сучасних правових доктрин, цінностей та принципів функціонування права.
ПРН11. Використовувати передові знання і методики у процесі правотворення та правозастосування інститутів публічного та приватного права і кримінальної юстиції.

ПРН12. Проводити порівняльно-правовий аналіз окремих інститутів права різних правових систем, враховуючи взаємозв'язок правової системи України з правовими системами Ради Європи та Європейського Союзу. ПРН13. Аналізувати та оцінювати практику застосування окремих правових інститутів. ПРН14. Обгрунтовувати правову позицію на різних стадіях правозастосування. ПРН15. Мати практичні навички розв'язання проблем, пов'язаних з реалізацією процесуальних функцій суб'єктів правозастосування. ПРН16. Брати продуктивну участь у розробці проектів нормативно-правових актів, обгрунтовувати суспільну обумовленість їх прийняття, прогнозувати результати їх впливу на відповідні суспільні відносини. ПРН17. Інтегрувати необхідні знання та розв'язувати складні задачі правозастосування у різних сферах професійної діяльності.

8. Ресурсне забезпечення реалізації програми

Кадрове забезпечення	Усі науково-педагогічні працівники, задіяні до викладання професійно-орієнтованих дисциплін за спеціальністю 081 «Право», мають наукові ступені та вчені звання
Матеріально-технічне забезпечення	Забезпечення навчальними приміщеннями та лабораторіями відповідає потребі.
Інформаційне та навчально-методичне забезпечення	– офіційний сайт: http://kutep.ua/; – точки бездротового доступу до мережі Інтернет; – необмежений доступ до мережі Інтернет; – бібліотеки, читальні зали (використання фонду наукових бібліотек ВНЗ м. Києва, Національної бібліотеки України ім. В.І. Вернадського, Інтернет ресурсів та авторських розробок науково-педагогічних працівників КУТЕП); – корпоративна пошта; – навчальні і робочі плани; – графіки навчального процесу; – навчально-методичні комплекси дисциплін; – дидактичні матеріали для самостійної та індивідуальної роботи студентів з дисциплін; – програми практик; - авторські розробки науково-педагогічних працівників

9. Академічна мобільність

Національна кредитна мобільність	Національна-кредитна мобільність може здійснюватися відповідно до угод Київського університету туризму, економіки і права та закладів-партнерів
Міжнародна кредитна мобільність	- Договір про співпрацю з Вищою школою туризму і готельного господарства (Польща, м. Гданськ); - Договір про співпрацю з Педагогічним університетом ім. Гурама Тавартkіладзе (Грузія, м.Тбілісі); - Договір про співпрацю з Білоруським національним економічним університетом (Республіка Білорусь, м. Мінськ)
Навчання іноземних здобувачів вищої освіти	Можливе після вивчення курсу української мови відповідно до вимог чинного законодавства

2. Перелік компонент освітньої програми «Право» та їх логічна послідовність

2.1. Перелік компонент ОП

Код н/д	Компоненти освітньої програми (навчальні дисципліни, практики)	Кількість кредитів	Форма підсумкового контролю
1	2	3	4
Обов'язкова компонента (ОК)			
ОК1	Актуальні питання запобігання та протидії корупції	3	ПМК
ОК2	Актуальні проблеми конституційного права та конституційної юрисдикції	5	екзамен
ОК3	Актуальні проблеми кримінального права та кримінального процесу	5	екзамен
ОК4	Актуальні проблеми трудового права та правові проблеми розгляду трудових спорів	5	екзамен
ОК5	Актуальні проблеми цивільного права та цивільного процесу	5	екзамен
ОК6	Інтелектуальна власність	3	ПМК
ОК7	Медіація як спосіб урегулювання спорів (конфліктів)	3	ПМК
ОК8	Педагогічна практика	10	ПМК
ОК9	Виробнича практика	20	ПМК
ОК10	Наукові дослідження у галузі права	3	ПМК
ОК11	Іноземна мова у професійній сфері	3	ПМК
ВИБІРКОВА КОМПОНЕНТА (ВБ)			
1. ВИБІРКОВИЙ БЛОК ВІЛЬНОГО ВИБОРУ СТУДЕНТА (ВБ1)			
ВБ1.1	Правове регулювання туристського та готельного підприємництва	5	екзамен
ВБ1.2	Страхове право		
ВБ1.3	Юридична техніка та складання процесуальних документів	5	екзамен
ВБ1.4	Цивільні права в практиці Європейського Суду з прав людини		
ВБ1.5	Договірне право: доктрина та юридична практика	3	ПМК
ВБ1.6	Сімейне право: доктрина та юридична практика		
2. ВИБІРКОВИЙ БЛОК ВІЛЬНОГО ВИБОРУ СТУДЕНТА (ВБ2)			
ВБ2.1	Права людини та їх захист	3	ПМК
ВБ2.2	Захист прав споживачів в сфері туризму		
ВБ2.3	Професійна та корпоративна етика	4	ПМК
ВБ2.4	Юридична конфліктологія		
ВБ2.5	Інформаційне право	5	екзамен
ВБ2.6	Житлове право		
Загальний обсяг обов'язкових компонент:		**65**	
Загальний обсяг вибіркових компонент:		**25**	
ЗАГАЛЬНИЙ ОБСЯГ ОСВІТНЬОЇ ПРОГРАМИ		**90**	
Форма державної атестації - Єдиний державний кваліфікаційний іспит			

2.2 Структурно-логічна схема ОП

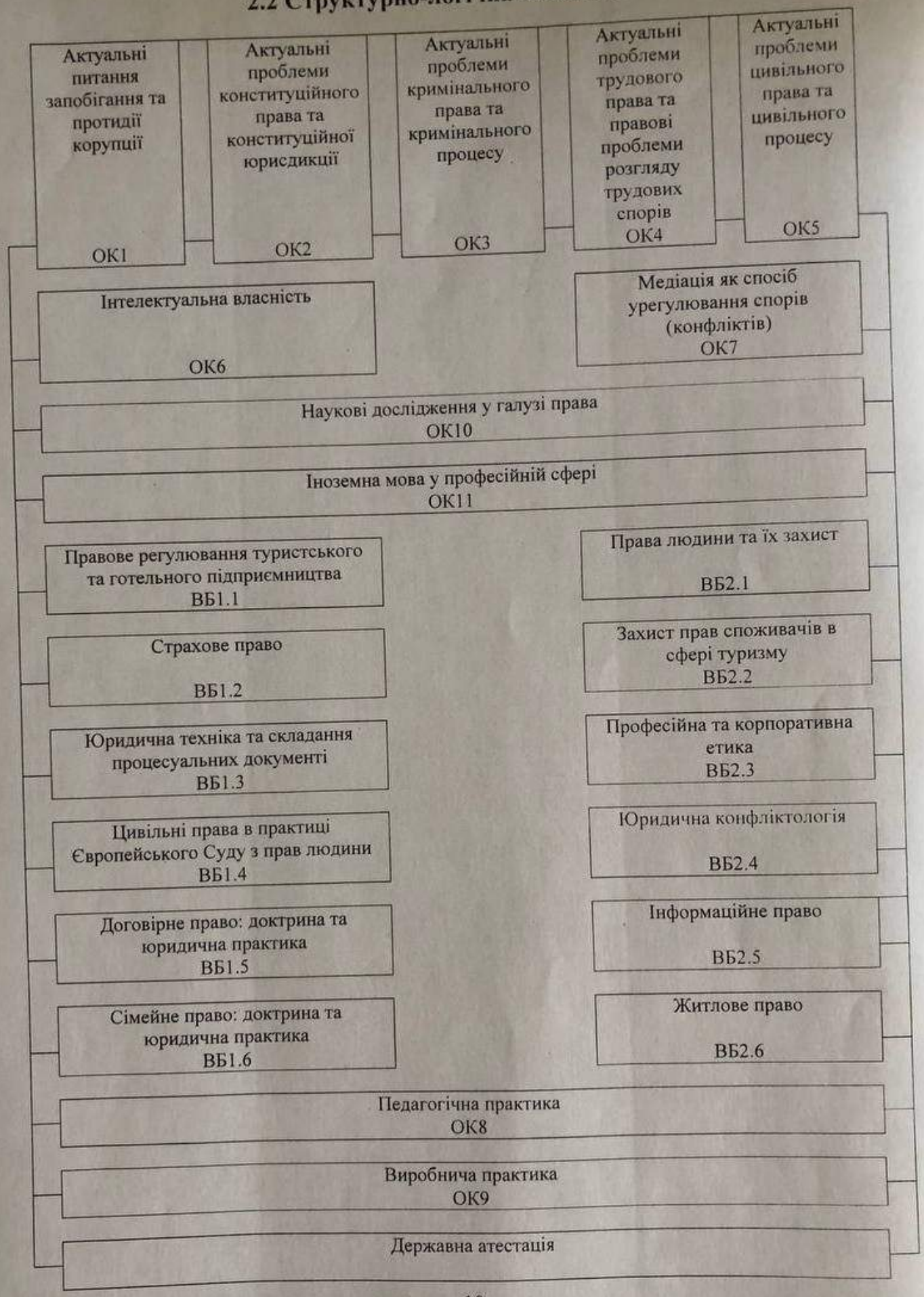

3. Форма атестації здобувачів вищої освіти

Атестація випускників освітньої програми спеціальності «Право» проводиться у формі єдиного державного кваліфікаційного іспиту та завершується видачею документу встановленого зразка про присудження йому ступеня магістра із присвоєнням кваліфікації: магістр права.

4. Матриця відповідності програмних компетентностей компонентам освітньої програми

	Загальні										Спеціальні														
	ЗК 1	ЗК 2	ЗК 3	ЗК 4	ЗК 5	ЗК 6	ЗК 7	ЗК 8	ЗК 9	ЗК 10	СК 1	СК 2	СК 3	СК 4	СК 5	СК 6	СК 7	СК 8	СК 9	СК 10	СК 11	СК 12	СК 13	СК 14	СК 15
ОК1	+	+	+	+			+		+	+	+		+		+	+									
ОК2	+	+	+						+	+	+	+	+	+	+	+			+				+		+
ОК3	+	+	+	+			+			+	+		+	+	+	+	+	+			+		+		+
ОК4	+	+	+				+			+	+		+	+	+	+	+	+					+		+
ОК5	+	+	+				+			+	+		+	+	+	+	+	+			+		+		+
ОК6	+	+	+							+			+		+	+									
ОК7	+	+	+	+		+	+	+	+	+	+		+		+	+		+				+			
ОК8	+					+				+															
ОК9	+					+				+	+				+	+									+
ОК10	+	+	+							+										+				+	
ОК11	+				+					+			+												
ВБ1.1	+		+	+	+	+	+	+	+		+	+	+	+	+	+							+		
ВБ1.2	+		+	+			+	+	+		+	+		+	+	+		+	+		+		+		+
ВБ1.3	+	+					+		+		+					+	+	+		+	+				+
ВБ1.4	+	+	+						+		+	+	+	+		+				+					+
ВБ1.5	+	+	+				+			+	+		+	+	+	+	+				+		+		+
ВБ1.6	+	+	+				+			+	+		+	+	+	+	+				+		+		+
ВБ2.1	+	+	+			+		+			+		+	+						+			+		
ВБ2.2	+		+	+	+	+	+	+	+		+	+	+	+	+	+							+		
ВБ2.3	+							+													+	+	+		
ВБ2.4	+	+		+		+	+	+			+	+			+	+			+	+			+		
ВБ2.5	+	+	+				+			+	+				+	+							+		
ВБ2.6	+	+	+				+			+	+				+	+							+		

5. Матриця відповідності програмних результатів навчання (ПРН) відповідним компонентам освітньої програми

	ПРН1	ПРН2	ПРН3	ПРН4	ПРН5	ПРН6	ПРН7	ПРН8	ПРН9	ПРН10	ПРН11	ПРН12	ПРН13	ПРН14	ПРН15	ПРН16	ПРН17
ОК1	+					+	+				+	+					
ОК2	+			+		+	+				+	+		+	+		+
ОК3	+			+		+	+										+
ОК4	+			+		+	+				+	+		+	+		+
ОК5	+			+		+	+										
ОК6	+			+		+	+										+
ОК7	+	+		+		+	+		+								
ОК8				+		+	+			+			+		+		+
ОК9				+		+		+				+				+	
ОК10	+		+	+		+		+									
ОК11					+					+		+					+
ВБ1.1	+		+	+		+	+					+					+
ВБ1.2				+		+	+				+	+					
ВБ1.3			+			+	+	+	+		+			+	+		
ВБ1.4	+					+				+		+					
ВБ1.5	+			+		+	+				+	+		+	+		+
ВБ1.6	+			+		+	+				+	+		+	+		+
ВБ2.1	+	+		+		+	+						+				+
ВБ2.2	+																
ВБ2.3		+															
ВБ2.4			+			+	+	+			+						+
ВБ2.5	+	+		+		+	+				+	+					+
ВБ2.6	+	+		+		+	+				+	+					+

Керівник робочої групи Н. В. Федорченко, д.ю.н., професор

Члени робочої групи О.В. Фатхутдінова, к.ю.н., д.ф.н., професор

Л.О. Максимова, к.ю.н., доцент, професор КУТЕП

Н.С. Камінська, доцент КУТЕП

РЕЦЕНЗІЯ

на освітньо-професійну програму підготовки здобувачів вищої освіти на другому (магістерському) рівні за спеціальністю 081 «Право» спеціалізація «Цивільне та трудове право», розроблену колективом викладачів кафедри цивільного права та правового забезпечення туризму Київського університету туризму, економіки і права

Рецензована програма представляє собою документ, розроблений для підготовки магістрів за спеціальністю 081 «Право».

Освітньо-професійна програма включає загальну характеристику, характеристику професійної діяльності магістра, програмні та фахові компетентності випускника магістратури, які формуються в результаті засвоєння магістерської програми «Цивільне та трудове право».

В програмі викладено мету освітньої програми та її характеристику, зазначено придатність випускників до працевлаштування та продовження навчання, зазначено перелік компонентів освітньо-професійної програми та їх логічна послідовність.

Основним завданням ОПП є підготовка високопрофесійних спеціалістів у даній сфері, оскільки при складанні програми враховуються вимоги роботодавця при формуванні дисциплін, що забезпечують компетентність випускників, крім того вказуються цілі та умови реалізації навчального процесу, оцінку якості підготовки випускника у даному напрямі підготовки.

В навчальному процесі реалізується ОПП за допомогою лекційних та семінарських занять, переддипломної, педагогічної та наукової практик, написання та захист дипломної роботи, а також складання державного екзамену.

Дисципліни навчального плану по освітньо-професійній програмі, яка рецензується, формують весь необхідний перелік загальнокультурних, загальнопрофесійних і науково-професійних компетенцій, до реалізації яких

залучаються досвідчений професорсько-викладацький склад, а також практикуючі юристи.

Педагогічна практика передбачає вивчення інтерактивних форм навчання, виступи з рефератами та доповідями на семінарських заняттях, науково-практичних круглих столах, на науково-методичних конференціях.

Зміст програми переддипломної практики сприяє сформувати практичні навики студентів-магістрів, а наукова практика включає в себе науково-дослідну роботу, публікації статей, доповідей, тез у відповідних збірниках і підготовку дипломної роботи.

Розроблена програма в повній мірі відповідає рівню підготовки магістра і може бути використана для підготовки здобувачів вищої освіти на другому (магістерському) рівні за спеціальністю 081 «Право» спеціалізація «Цивільне та трудове право».

Доктор юридичних наук, доцент, професор кафедри трудового права та права соціального забезпечення юридичного факультету Київського національного університету імені Тараса Шевченка **С.Я. Вавжинчук**

ПІДПИС ЗАСВІДЧУЮ
ЗАСТУПНИК ДЕКАНА

Київський національний університет імені Тараса Шевченка * Україна * Ідентифікаційний код 02070944
ЮРИДИЧНИЙ ФАКУЛЬТЕТ

РЕЦЕНЗІЯ-ВІДГУК

на освітньо-професійну програму підготовки здобувачів вищої освіти, другого (магістерського) рівня галузі знань 08 «Право» спеціальності 081 «Право» в Київському університету туризму, економіки і права

Сучасна державна політика має проєвропейський вектор розвитку. Поступове переорієнтування вітчизняного ринку на європейські стандарти якості надало потужний імпульс реформуванню вищої освіти до світових стандартів.

Якісна підготовка здобувачів вищої освіти в галузі права на теперішній час для України є важливим завданням.

Метою освітньо-професійної програми є підготовка висококваліфікованих та конкурентоспроможних фахівців у галузі права, які мають поглиблені теоретичні та практичні знання, уміння, навички у сфері права, здатність здійснювати ефективну професійну діяльність правника, спрямовану на захист прав і свобод людини та реалізацію верховенства права.

Освітньо-професійна програма орієнтована на підготовку юриста, здатного як до практичної, так і до дослідницької діяльності з прикладною орієнтацією на правозастосування.

Рецензована освітньо-професійна програма спеціальності 081 «Право» розроблена співробітниками Юридичного факультету КУТЕП після консультацій із науковцями, потенційними роботодавцями, які підтвердили потребу підготовки фахівців цієї спеціальності.

Ознайомлення зі змістом освітньо-професійної програми дає підстави стверджувати, що в ній визначені програмні компетентності, спрямовані на продовження формування та удосконалення здатностей випускників програми

до правотворчої, правозастосовної, правозахисної, науково-дослідної діяльності та інших видів професійної юридичної діяльності.

Завдяки раціональному комбінуванню теоретичних курсів та курсів практичної підготовки, випускники, після опанування системою знань, умінь та навичок, визначених у матриці забезпечення програмних результатів навчання відповідними компонентами освітньо-професійної програми підготовки, будуть здатні якісно та на високому професійному рівні реалізовувати свої професійні права та виконувати відповідні обов'язки.

Навчальний план підготовки магістрів спеціальності 081 «Право» повністю відповідає завданням освітньо-професійної програми і носить інноваційний характер. Послідовність вивчення дисциплін, план та графік навчального процесу, перелік та обсяг нормативних та вибіркових дисциплін відповідають структурно-логічній схемі підготовки здобувачів вищої освіти за спеціальністю 081 «Право» і покликані сприяти забезпеченню відповідності програмних результатів навчання запитам потенційних роботодавців (стейкхолдерів).

Рецензент:
Президент ПП «Юридичне бюро Рижого»,
к.ю.н., доцент, Заслужений юрист України **В.І. Рижий**

НОТАРІАЛЬНА ПАЛАТА УКРАЇНИ
NOTARY CHAMBER OF UKRAINE

вул. Хрещатик, 6, оф. 5а,
м. Київ, 01001, Україна
6 Khreshchatyk street, office 5a,
Kyiv, 01001, Ukraine

№ 360 «10» червня 2021 року

РЕЦЕНЗІЯ-ВІДГУК

на освітньо-професійну програму підготовки здобувачів вищої освіти, другого (магістерського) рівня галузі знань 08 «Право» спеціальності 081 «Право» в Київському університеті туризму, економіки і права

Конституція України (ст. 59) гарантує кожному громадянинові право на отримання кваліфікованої правової допомоги. Нотаріат поряд з іншими інститутами забезпечує реалізацію цього конституційного права громадян, при цьому предмет його діяльності обмежений рамками безспірної цивільної юрисдикції.

У зв'язку з підвищенням значущості нотаріату особливі вимоги ставляться не тільки до нотаріальної діяльності, а й до особи нотаріуса. У своїй діяльності нотаріуси реалізують основні завдання нотаріату та належать до органів, що виконують нотаріальні функції. Відносини між нотаріусом та заінтересованими особами мають довірчий характер, а тому передбачають збереження конфіденційності інформації про майновий та немайновий стан осіб, що звертаються за вчиненням нотаріальних дій. Професійна діяльність нотаріуса забезпечує превентивний правовий захист і унеможливлює порушення в майбутньому різноманітних прав й виникнення спорів у судах.

Нотаріат як інститут позасудового превентивного захисту своєю діяльністю має сприяти досягненню завдань правосуддя, запобігаючи виникненню судових спорів шляхом попередження порушення цивільних прав та інтересів, забезпечення їх належної реалізації.

+380 (44) 230-72-75 office@npu.ua npu.ua

Належне функціонування інституту нотаріату можливе лише за умови високої професійної підготовки нотаріуса як фахівця у сфері права, що охоплює не лише знання нотаріальних процедур, але й норм різних галузей законодавства, вивчення правозастосовної та судової практики тощо.

КУТЕП був першим навчальним закладом в Україні, який відкрив кафедру нотаріату і готував висококваліфікованих спеціалістів для сфери нотаріату, яким залишається і по теперішній час. Велика кількість випускників юридичного факультету КУТЕП працюють в системі нотаріату на посадах нотаріусів та помічників нотаріусів.

Освітньо-професійна програма передбачає професійну підготовку магістрів на якісно новому рівні, здатних самостійно опрацьовувати велику кількість теоретичного матеріалу, креативно мислити та діяти, приймати виважені рішення у складних умовах тощо. Пріоритетом освітньо-професійної програми є поєднання здобуття теоретичних і практичних навиків, впровадження новітніх методів і технологій навчання.

Компетентності, визначені в освітньо-професійній програмі, повністю відповідають сучасним вимогам і сприятимуть успішному формуванню фахівця освітнього ступеня «магістр» галузі знань 08 «Право» спеціальності 081 «Право».

В цілому освітньо-професійна програма другого (магістерського) рівня галузі знань 08 «Право» спеціальності 081 «Право» Київського університету туризму, економіки і права відповідає потребам у даній галузі знань і може бути запроваджена в навчальний процес.

Рецензент:

Президент
Нотаріальної палати України **В.М. Марченко**

РЕЦЕНЗІЯ-ВІДГУК

на освітньо-професійну програму підготовки здобувачів вищої освіти
на другому (магістерському) рівні за спеціальністю 081 «Право»
спеціалізація «Цивільне та трудове право»

Мета представленої на рецензію освітньо-професійної програми полягає у формуванні та розвитку загальних і професійних компетентностей, що спрямовані на здобуття системи знань та умінь, практичних навичок при підготовки здобувачів вищої освіти на другому (магістерському) рівні за спеціальністю 081 «Право» спеціалізація «Цивільне та трудове право».

ОПП є галузевим нормативним документом, у якому визначається нормативний термін та зміст навчання, нормативні форми державної атестації, встановлюються вимоги до змісту, обсягу й рівня освіти та професійної підготовки фахівця.

Метою освітньої програми є здобуття магістром поглиблених теоретичних і практичних знань, умінь і навичок загальних засад практичної юридичної діяльності, інших компетентностей за спеціальністю 081 «Право», достатніх для ефективного виконання завдань інноваційного характеру відповідного рівня професійної діяльності, формування у здобувачів компетентностей, необхідних для застосування права, розуміння природи і змісту основних правових інститутів, а також меж правового регулювання різних суспільних відносин. Програма пропонує комплексний підхід до вирішення сучасних правових проблем в галузі цивільного та трудового права.

Структура навчальних планів в цілому логічна та послідовна. Оцінка робочих програм навчальних дисциплін, дозволяє зробити висновок, що вони розроблені на високому методичному рівні та про їх придатність для використання на заняттях, де містяться обов'язкові та вибіркові компоненти, а саме: цикл професійної та практичної підготовки, цикл соціально-гуманітарної підготовки, цикл професійної та практичної підготовки по вибору ВНЗ та цикл професійної та практичної підготовки по вибору студента.

До навчального процесу допускаються викладачі випускових кафедр, які мають вчене звання професора або доцента з відповідної спеціальності, науковий ступінь доктора наук, доктора філософії (кандидата наук), мають достатній досвід наукової діяльності.

В цілому запропонована на рецензію програма відповідає вимогам до освітньо-професійних програм освітнього рівня та передбачає якісну підготовку магістрів за спеціальністю 081 «Право» спеціалізація «Цивільне та трудове право».

д.ю.н., професор, завідувач відділу проблем
приватного права Науково-дослідного інституту
приватного права і підприємництва імені академіка
Ф. Г. Бурчака НАПрН України **А.Б. Гриняк**

ВІДДІЛ КАДРІВ

Підпис Гриняка А.Б. відчую
Помічник дир. з
організаційно-кадр. роботи
Н. Золотуна (Соломянко Т.Р.)

РЕЦЕНЗІЯ-ВІДГУК

на освітню програму підготовки здобувачів вищої освіти,
другого (магістерського) рівня
галузі знань 08 «Право» спеціальності 081 «Право»
в Київському університеті туризму, економіки і права

Україна сьогодні становить частину європейського економічного, політичного, суспільного простору, впевнено розвивається та інтегрується до світової спільноти.

Туризм є пріоритетною сферою економіки та культури, де послуги відіграють основну роль. В умовах розвитку ринку туризму, успіх турфірм і готельних підприємств залежить від того, наскільки надані ними послуги відповідатимуть стандартам якості. В Україні функціонує майже 4 тис. турфірм, більше 6 тис. готелів, санаторіїв, турбаз, будинків відпочинку та понад 50 тис. закладів ресторанного господарства, які потребують висококваліфікованих юристів, спеціалізованих в цій сфері.

Розвиток туристської сфери, прагнення підприємств отримати найвищий прибуток, сприяють урізноманітненню туристської діяльності, а запропоновані послуги набувають комплексного характеру. Але за останні роки збільшилась кількість скарг і претензій на організацію і якість туристських послуг. Багато турфірм і готельних комплексів діють без необхідного правового забезпечення і як наслідок через правову необізнаність співробітників фірм та намагання обійти закон, несуть значні збитки.

Тому, правове забезпечення діяльності туристичних фірм і готельних підприємств вимагає кардинального покращення, так само як і переддоговірна і договірна діяльність як із споживачами турпослуг, так і з туристичними фірмами. Особливої актуальності набуває діяльність по укладенню і виконанню договорів в цій сфері, а також практика розгляду претензій туристів, розбіжностей і спорів

за договорами, контроль за виконанням договірних зобов'язань і т.д.

Враховуючи характеристики сучасного туризму, вважаю за доцільне визнати, що рецензована освітня програма орієнтована на підготовку юриста, здатного працювати в туристичних фірмах, які реалізують туристичні послуги та захищати туристів, що є їх споживачами.

Фахові компетентності носять практичний характер і можуть бути використані у професійній діяльності майбутніх правників. Тому, туристичні фірми зацікавлені у випускниках вищих навчальних закладів України, в тому числі Київського університету туризму, економіки і права, підготовлені фахово до реального сприйняття всіх складнощів майбутньої роботи.

Позитивною складовою, рецензованої освітньої програми, є перелік дисциплін зі спеціальності, які є сучасними, актуальними для міжнародної мобільності здобувачів вищої освіти. Крім того, дисципліни відповідають профілю ВНЗ. Міждисциплінарна спрямованість надає змогу фахівцям всебічно, цілісно та більш глибоко дослідити об'єкт та можливість розвинути навички критичного мислення. Послідовність вивчення дисциплін, перелік та обсяг обов'язкових та вибіркових дисциплін відповідають структурно-логічній сфері підготовки здобувачів вищої другого (магістерського) рівня за спеціальністю 081 «Право» і сприяють забезпеченню відповідності програмних результатів навчання запитам стейкхолдерів. Це інноваційний підхід, який підтримується туристською спільнотою України.

На підставі вищевикладеного, рецензована освітня програма «Право» другого (магістерського) рівня вищої освіти за спеціальністю 081 «Право» відповідає усім основним вимогам, які висуваються до таких програм.

Рецензент:
Президент туристичної компанії «Гамалія»,
голова Всеукраїнської асоціації туроператорів **І.А.Голубаха**